

### 目次

ソフトウェア使用許諾契約書.....	2
本書の表記 .....	3
動作環境 .....	3
ソフトウェアのインストール (Windows の場合).....	3
ソフトウェアのインストール (Mac の場合) .....	4
DR-22WL/DR-44WL とパソコンをはじめて Wi-Fi 接続する.....	5
DR-22WL/DR-44WL とパソコンを Wi-Fi 接続する場合 (2 回目以降).....	6
TASCAM DR FILE TRANSFER HOME 画面 .....	6
DR 本体からパソコンへの転送.....	7
エラー発生時の対策.....	8

## ソフトウェア使用許諾契約書

**重要 よくお読みください。**

この使用許諾契約書は、貴方(法人、個人の両者を含みます)とティアック株式会社(以下、弊社といいます)との間のソフトウェア(コンピュータプログラム、オンライン文書もしくは電子文書を含みます、また、提供された場合には、関連する記録媒体及び印刷物も含みます、以下総称して、本ソフトウェアといいます)に関する契約となります。インストールやコピーその他の本ソフトウェアを使用することにより、貴方は、本契約の条件に従うことに合意したものとみなされます。本契約の条件に 同意されない場合は、本ソフトウェアをご使用頂くことはできません。

**1. 使用許諾**

本契約は、貴方に以下の権利を許諾します。

使用及びコピー：弊社は、本ソフトウェアを貴方が弊社より入手して頂き、保有されている装置(以下、貴方の装置といいます)のために使用する権利を許諾します。全ての貴方の装置にて使用する為に、本ソフトウェアのコピーを作成することができます。また、バックアップ用としてコピーを作成することができます。

**2. 制限事項**

本ソフトウェアのコピーを第三者に頒布することはできません。

本ソフトウェアを貸与することはできません。

**3. 解約**

本契約に基づく貴方の権利は、貴方の装置の処分と同時に失効します。また、貴方が本契約に違反した場合、弊社は、貴方に対するその他の一切の請求権を留保したまま、貴方の権利を失効させることができます。その場合、貴方は本ソフトウェアの全てのコピーを廃棄しなければなりません。

**4. 著作権**

本ソフトウェア及びそのコピーに関する全ての権原及び著作権は、弊社若しくはその供給者に留保されます。本ソフトウェアの使用に際してアクセスされるその内容物に関する全ての権原及び著作権は、それぞれの所有者に帰属し、適用される著作権及び知的財産権に関する法規及び国際条約により保護されています。本契約は、貴方にその内容物に関するいかなる権利を許諾するものではありません。

**5. 保証の制限**

本ソフトウェアは、貴方の責任にてご使用頂くものです。本ソフトウェアは、貴方の装置にて使用されることを前提として提供されます。適用される法規により許される限りにおいて、弊社及びその供給者は、商品性に関する黙示の担保責任、特定目的への適合性、および非侵害を含め、明示、黙示を問わず、何らの保証をするものではありません。

**6. 派生的損害についての免責**

適用される法規により許される限りにおいて、弊社及びその供給者は、本ソフトウェアの使用、若しくは使用不能に起因して生じた、事業上の利益の損失、事業上の障害、事業上の情報の消失による損害、その他の金銭的な損害を含め、いかなる特定の偶発的、間接的若しくは派生的損害についても、責任を負いません。例え、弊社がそれらの損害発生の可能性について知らされていた場合も同様です。法規若しくは裁判所の判断により、上記の派生的、偶発的損害についての責任の除外若しくは制限が許されない場合、上記制限は貴方に適用されません。

**7. 責任の上限**

本契約に基づく弊社の賠償責任額および貴方の求償額は、いかなる場合も貴方の装置を貴方が購入した価額を超えないものとします。

**8. その他**

本契約は、日本国の法律により支配されます。

**注 意**

写真、絵画、音楽、映像、コンピュータプログラム、データベース等の著作物は、著作権法その他の法規、または、お客様との間で締結される使用許諾契約に基づき、その複製や使用について制限されることがあります。複製等をされる前に、著作物毎の条件を充分ご確認ください。本装置を適正にご使用ください。弊社では、お客様による権利侵害行為につき一切の責任を負担致しません。

**免責事項**

ここに記載されております製品に関する情報、諸データは、あくまで一例を示すものであり、これらに關します第三者的財産権、およびその他の権利に対して、権利侵害がないことの保証を示すものではありません。

従いまして、上記第三者の知的財産権の侵害の責任、又は、これらの製品の使用により発生する責任につきましては、弊社はその責を負いかねますのでご了承ください。

## 本書の表記

本書では、以下のような表記を使います。

- パソコンのディスプレイに表示される文字を《OK》のように《 》で括って表記します。
- 必要に応じて追加情報などを、「メモ」として記載します。

### メモ

補足説明、特殊なケースの説明などをします。

## 動作環境

対応オペレーティングシステム

- Windows 7 / Windows 8 (8.1 を含む)
- Mac OS X 10.7 以上
- インターネット環境に接続可能なこと

## ソフトウェアのインストール (Windows の場合)

1. お使いのパソコンをインターネットに接続してください。
2. TASCAM ウェブサイト (<http://tascam.jp/>) から専用アプリケーション (TASCAM DR FILE TRANSFER) のインストーラをダウンロードしてください。
- インターネット接続における通信費用はお客様のご負担となりますのでご了承ください。
3. インストールした後、TASCAM DR FILE TRANSFER.exe をダブルクリックして、インストーラを起動してください。  
インストーラの言語選択画面が表示されますので、ご希望の言語を選択し、《OK》をクリックしてください。

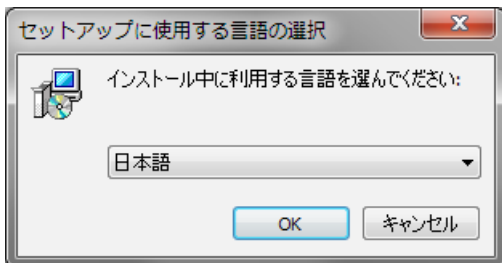

4. インストーラの初期画面が起動したら《次へ(N)>》ボタンを押して次に進みます。

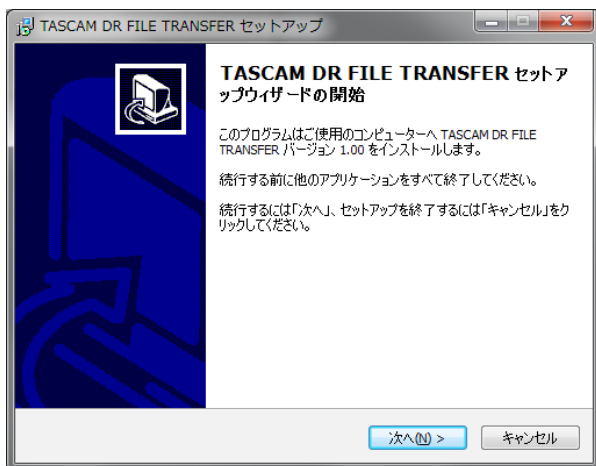

5. ソフトウェアのライセンス同意画面を表示します。  
ライセンス条項に同意して《同意する(A)》を選択し、《次へ(N)>》ボタンをクリックして次に進みます。



6. ショートカットの作成画面を表示します。  
デスクトップにショートカットを作成する場合は、《デスクトップ上にアイコンを作成する(D)》にチェックを入れて、《次へ(N)>》ボタンをクリックして次に進みます。

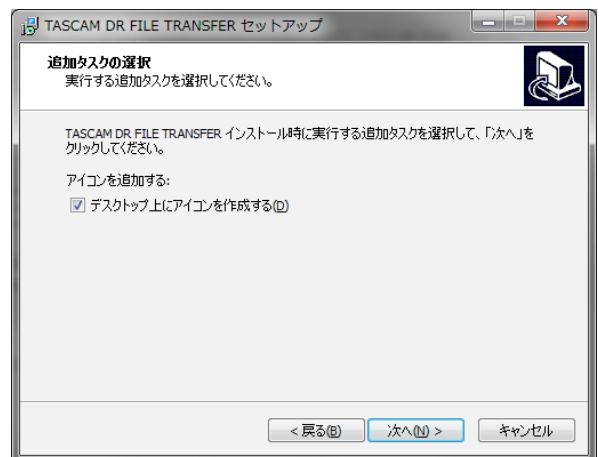

7. インストール内容の確認画面を表示します。  
内容を確認したら、《インストール(I)》ボタンをクリックします。

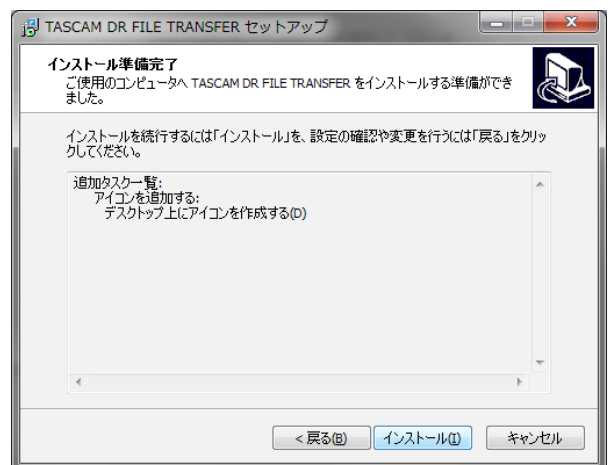

- インストールの進行状況画面を表示します。  
インストールを途中で中止したい場合は、《キャンセル》ボタンをクリックします。

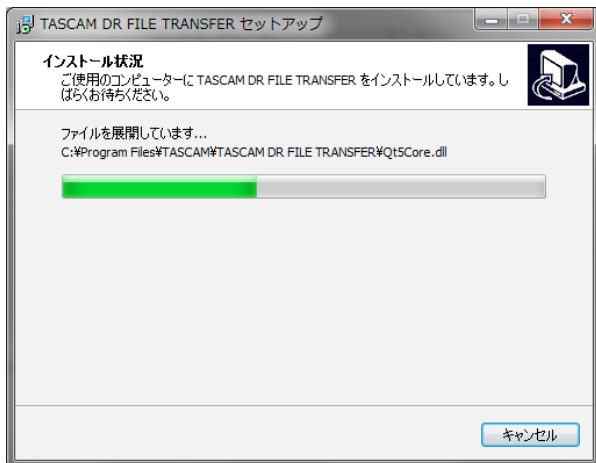

- インストール完了画面を表示します。  
すぐに **TASCAM DR FILE TRANSFER** を起動する場合は、そのまま《完了(F)》ボタンをクリックしてください。  
後で **TASCAM DR FILE TRANSFER** を起動する場合は、《**TASCAM DR FILE TRANSFER** を実行する》のチェックをはずしてから、《完了(F)》ボタンをクリックしてください。

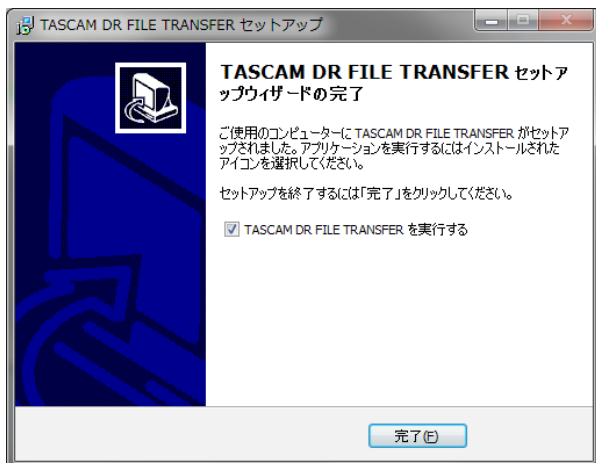

以上でソフトウェアのインストール作業は、完了です。

## ソフトウェアのインストール (Mac の場合)

- お使いのパソコンをインターネットに接続してください
- TASCAM のウェブサイト (<http://tascam.jp/>) から専用アプリケーション (**TASCAM DR FILE TRANSFER**) のインストーラをダウンロードし、ご使用のパソコンに保存してください。
- インターネット接続における通信費用はお客様のご負担となりますのでご了承ください。
- 保存した **TASCAM DR FILE TRANSFER** のディスクイメージファイル《**TascamDrFileTransfer\_1.00.dmg**》ファイルをダブルクリックし、開いたフォルダー内の《**TascamDrFileTransfer.pkg**》をダブルクリックします。



TascamDrFileTransfer.pkg

- インストーラーが起動しますので、《続ける》ボタンをクリックします。

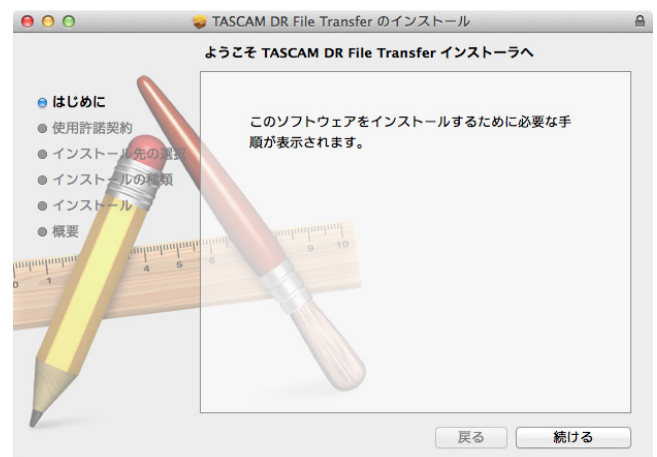

- 使用許諾契約の内容を確認した後、《続ける》ボタンをクリックします。

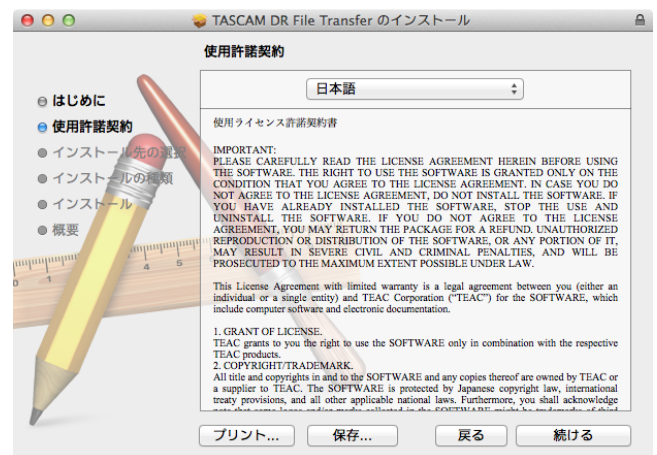

- 使用許諾契約の内容に同意ができれば、《同意する》を選択します。再度、使用許諾契約を読みたい場合は、《使用許諾契約を読む》ボタンをクリックします。

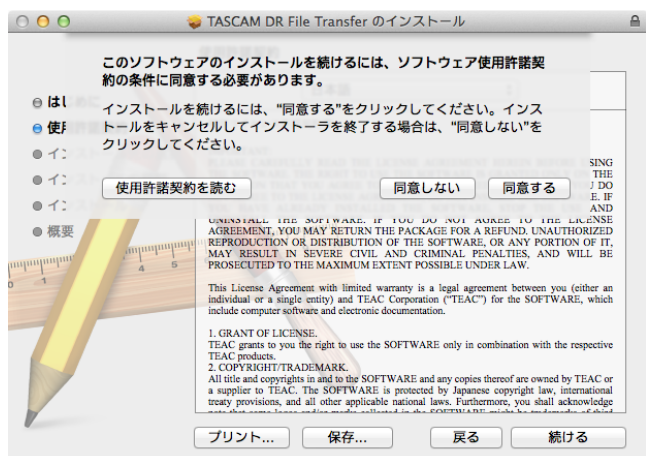

- 次に《インストール》ボタンをクリックすると、インストールが開始されます。インストール先を変更する場合は、《インストール先を変更...》ボタンを選択します。



- 次の画面が表示されたら、インストール作業は完了です。《閉じる》ボタンをクリックします。

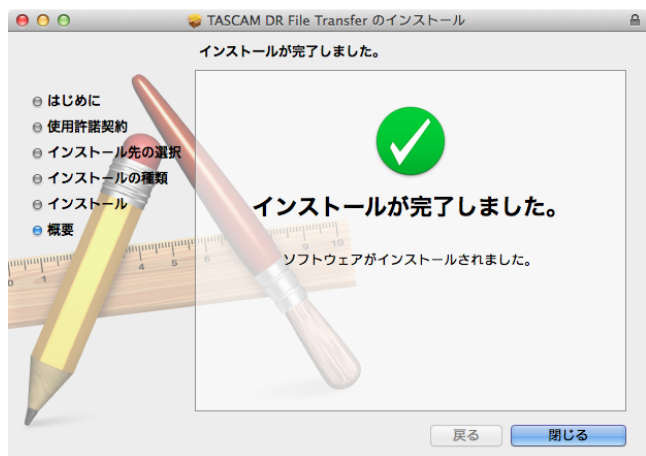

以上でソフトウェアのインストール作業は、完了です。

## DR-22WL/DR-44WL とパソコンをはじめて Wi-Fi 接続する

DR-22WL/DR-44WL(以下 DR 本体)とパソコンの Wi-Fi 接続では 1 対 1 での接続となりますので、ルーターなどの外部機器および Wi-Fi ネットワーク環境は必要ありません。

DR 本体とパソコンだけで接続を行うことができます。

### メモ

DR 本体とパソコンを Wi-Fi 接続中、パソコンを外部の Wi-Fi ネットワークに接続することはできません。

- DR 本体の Wi-Fi ボタンを押して、Wi-Fi インジケータを点滅させます。ディスプレイに新規接続であるかどうかを問うポップアップメッセージ "NEW CONNECTION?" が表示されます。
- はじめての接続なので、DR-22WL : F3 "YES" ボタン、DR-44WL : ENTER/MARK ボタン (YES) を押します。

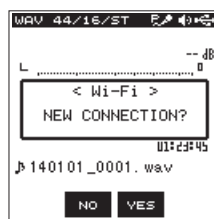

DR-22WL

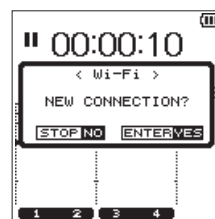

DR-44WL

- ディスプレイに SSID とパスワードが表示されます。

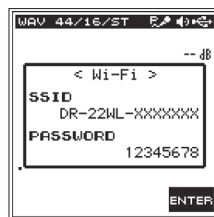

DR-22WL

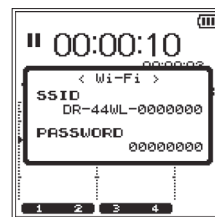

DR-44WL

### メモ

SSID とは、無線 LAN におけるアクセスポイント (無線 LAN 機器) の名称です。

- パソコンのタスクバー / メニューバー (Windows / Mac) の無線接続アイコンをクリックすることで、ワイヤレスネットワークの一覧が表示されます。

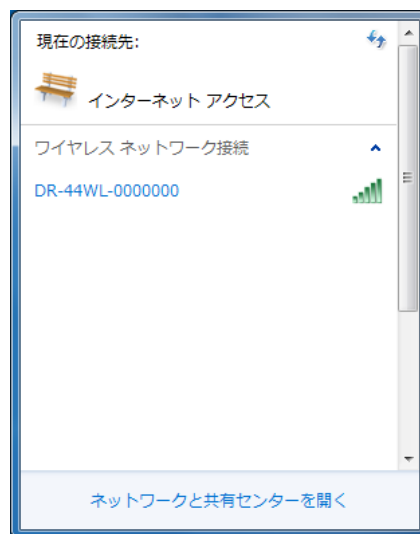

[Windows 画面]



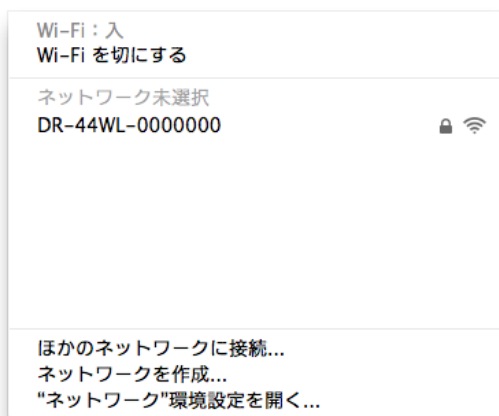

[Mac 画面]

- DR本体のディスプレイに表示されている**SSID**を選択してください。
- パソコンにセキュリティ キー入力画面が表示されますので、DR本体のディスプレイに表示されている**パスワード**を入力してください。

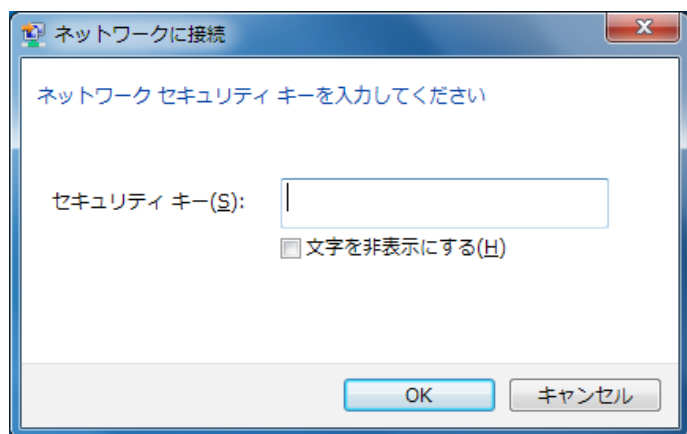

[Windows 画面]

パソコンにパスワード入力画面が表示されますので、DR本体のディスプレイに表示されている**パスワード**を入力してください。



[Mac 画面]

- DR本体とスマートフォンとのWi-Fi接続が確立され、DR本体の**Wi-Fi インジケーター**が点灯になります。

## DR-22WL/DR-44WL とパソコンを Wi-Fi 接続する場合(2回目以降)

一度接続を行ったDR本体とスマートフォンにおいては、2回目以降はSSIDを選択するだけで接続することができます。

- DR本体の**Wi-Fiボタン**を押して、**Wi-Fiインジケーター**を点滅させます。ディスプレイに新規接続であるかどうかを問うポップアップメッセージ**"NEW CONNECTION?"**が表示されます。
- 一度接続を行ったパソコンと接続をするので、DR-22WL : **F2** **"NO"** ボタン、DR-44WL : **■/HOME** ボタン(**NO**)を押します。

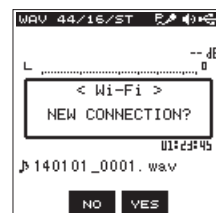

- ディスプレイのポップアップメッセージが消え、パソコンとの接続待ち状態になります。
- パソコンのタスクバー / メニューバー (Windows / Mac)の無線接続アイコンをクリックすることで、ワイヤレスネットワークの一覧が表示されます。
- DR本体のディスプレイに表示されている**SSID**を選択してください。
- DR本体とスマートフォンとのWi-Fi接続が確立され、DR本体の**Wi-Fi インジケーター**が点灯になります。

## TASCAM DR FILE TRANSFER HOME 画面

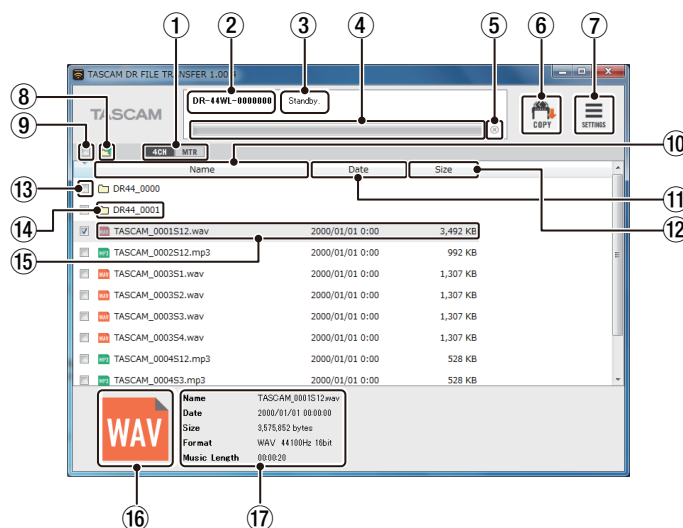

- 4CH/MTR モード切り換えボタン (DR-44WL のみ)**  
DR本体のモードを切り換えます。  
異なるモードのファイルを同時に表示することはできません。  
MTRモード時には、MIX DOWNされた音楽ファイルのみ表示されます。
- SSID**  
《SETTINGS》で入力したSSIDが表示されます。
- 状態表示**  
アプリケーションの状態を表示します。
- プログレスバー**  
ファイル転送時に、転送の進捗状況が表示されます。
- 転送中止ボタン**  
ファイル転送時に、転送を中止します。  
転送中止した場合、ファイルはパソコンに保存されません。

- ⑥ **COPY ボタン**  
チェックされたファイルをパソコンへ転送します。  
フォルダにチェックが入っていても、フォルダの転送は行いません。
- ⑦ **SETTINGS ボタン**  
SSIDの入力、ファイル保存時の設定を表示します。
- ⑧ **親ディレクトリへ移動**  
1つ前のフォルダに移動します。
- ⑨ **全チェックボタン**  
表示された全ファイルのチェックをつける、またはチェックを外します。
- ⑩ **Name ボタン**  
ファイルを名前の昇順/降順に並び替えます。
- ⑪ **Data ボタン**  
ファイルをデータの昇順/降順に並び替えます。
- ⑫ **Size ボタン**  
ファイルをサイズの昇順/降順に並び替えます。
- ⑬ **チェックボタン**  
転送するファイルを選択します。
- ⑭ **フォルダ**  
DR本体内のフォルダを表示します。  
ダブルクリックすることで、フォルダ内に移動します。  
DR本体内にフォルダがない場合は、表示されません。
- ⑮ **音楽ファイル**  
DR本体内のファイルを表示します。  
DR本体内にファイルがない場合は、表示されません。
- ⑯ **ファイル形式表示**  
音楽ファイル形式をWAV/MP3で表示します。
- ⑰ **ファイル詳細表示**  
クリックされたファイルの詳細を表示します。  

Name	: ファイル名
Size	: ファイル容量
Date	: 更新日時
Format	: ファイルフォーマット、サンプリング
Music Length	: ファイルの時間

## DR本体からパソコンへの転送

1. お使いのパソコンから専用アプリケーション(**TASCAM DR FILE TRANSFER**)を起動してください。



2. アプリケーションを起動させると、以下のような画面がパソコンに表示されます。

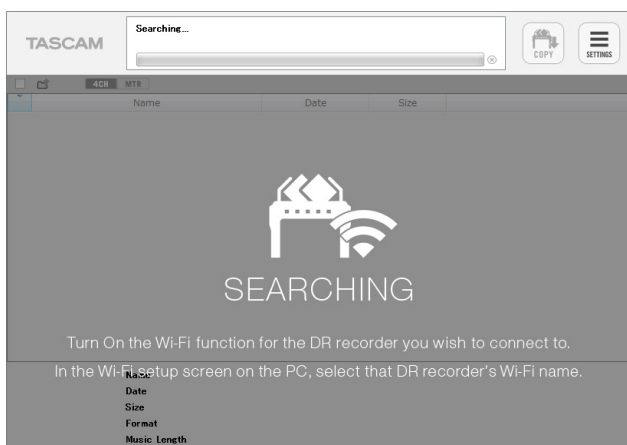

3. 画面右上の《**SETTINGS**》を選択すると、以下のような画面が表示されますので、パソコンとWi-Fi接続されたDR本体のSSIDを入力し、《OK》を選択してください。(初期起動時のみ)  
SSIDは、DR本体のMENU/TOOLS/Wi-Fi、またはパソコンのWi-Fi接続画面から確認できます。

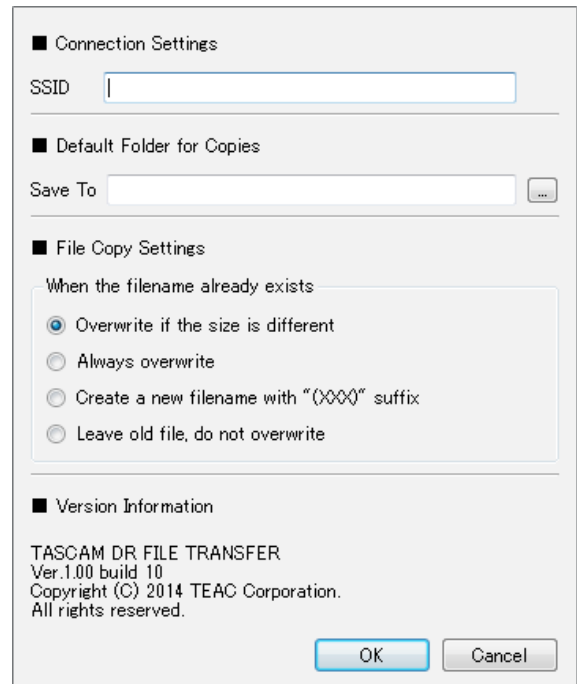

[Windows / Mac 共通画面]

### メモ

- ワークグループに参加している Windows をご利用の場合は、**SSID**の後に「.local」を入力してください。  
例: SSID欄 “**DR-44WL-0000000.local**” と入力。
- ワークグループに参加しているかどうかの確認方法。

#### Windows 7 の場合

《スタートメニュー》内の《コンピュータ》を右クリックし、《プロパティ》を選択すると以下の画面が表示されます。

#### Windows 8 の場合 (8.1を含む)

マウスカーソルをデスクトップ画面の左下の角に移動し、右クリックすると《管理メニュー》が表示されます。

《管理メニュー》から《システム》を選択すると以下と同様の画面が表示されます。

例: Windows 7 の場合



画面内の破線で囲まれた箇所がドメインではなく、《ワークグループ》になっているとワークグループに参加しています。

# TASCAM

4. アプリケーションがDR本体を認識すると、以下のような画面が表示され、DR本体の、SDカード(または microSD カード)に保存された音楽ファイルが一覧で表示されます。

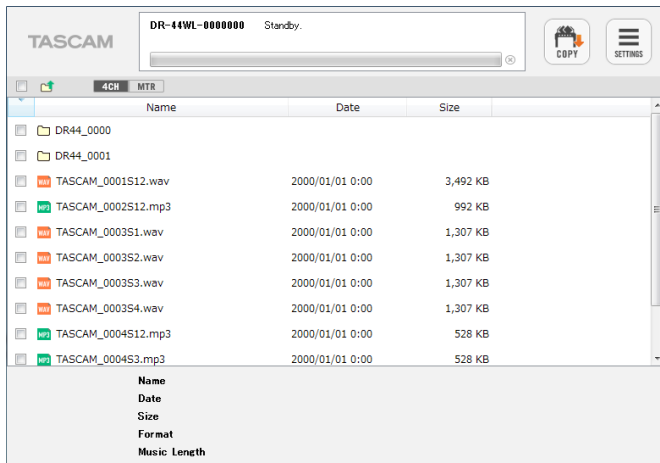

5. パソコンに転送したいファイルにチェックマークを入れた後、画面右上のCOPYを選択すると、以下のような保存先フォルダの選択画面が表示されます。

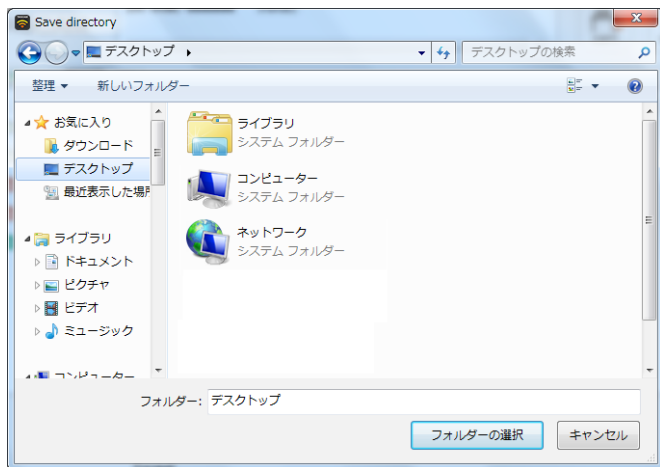

[Windows 画面]

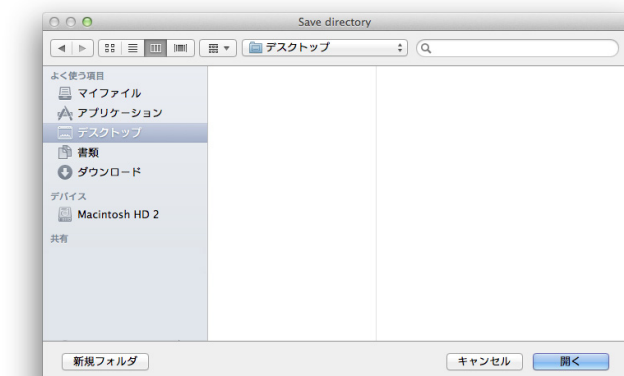

[Mac 画面]

# TASCAM DR FILE TRANSFER

6. 保存先フォルダを選択しますと、パソコンへ転送が開始されます。転送が終わるか、プログレスバーの横の⊗アイコンを押して転送を中止するまでは、操作ができません。

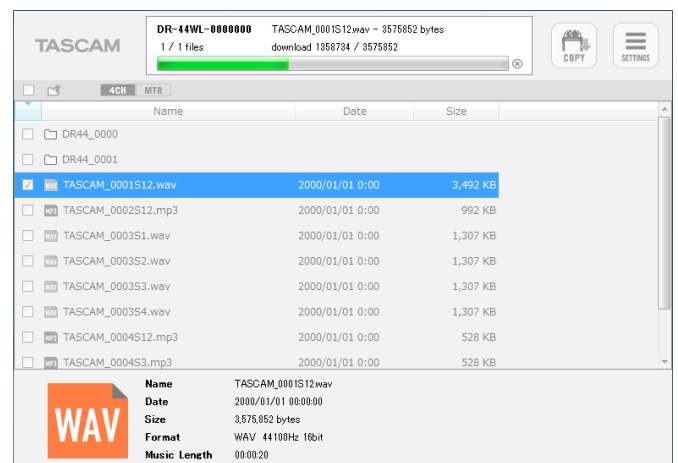

7. 状態表示画面に “ \* files completed. ”と表示されれば、DR本体からパソコンへの転送は完了です。

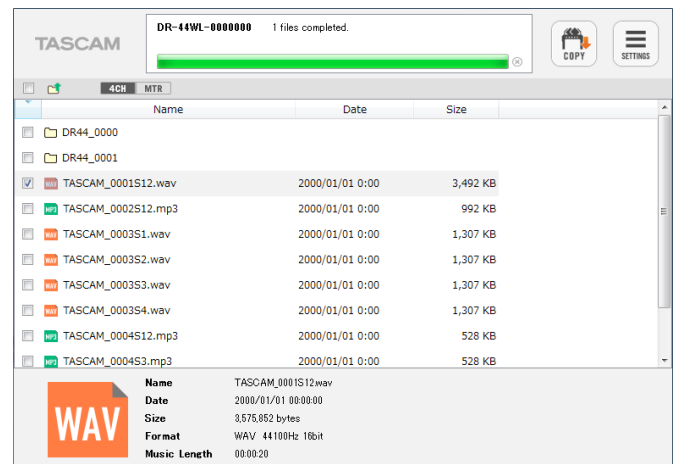

以上でDR本体からパソコンへの転送は、完了です。

## エラー発生時の対策

状態表示画面に以下のエラーメッセージが表示された場合は、TASCAM DR FILE TRANSFERを閉じて、再度起動してください。

“An error has occurred.(code : Ex-xx-xx)

Please quit the Application and attempt to re-connect to the DR “